

Årsberetning 2000

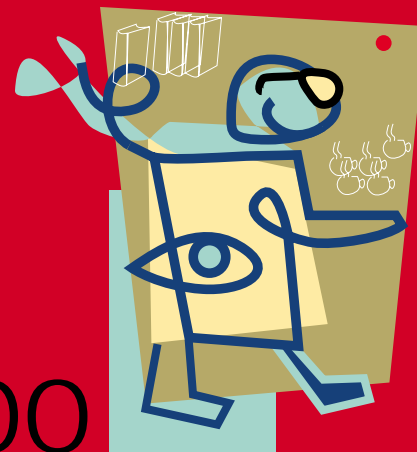

Studentsamskipnaden i Agder 3

Stiftelsen studentenes kulturhus 13

Stiftelsen Sør Bok 20

Ved en milepæl!

Vår hovedoppgave er å arbeide for at studentene kan få anledning til å gjennomføre sine studier på en effektiv måte, og at de i studietiden kan få muligheter til sosial og kulturell utfoldelse. Studietiden er en viktig fase i enhver students liv - det er om å gjøre at hver enkelt student utnytter tiden på en slik måte at han/hun utvikler seg som menneske, både faglig, sosialt og kulturelt.

Gjennom tilrettelegging på studiestedet kan vi være med på å styrke studentens muligheter til å skape seg et vellykket studieopphold.

De siste årene har mye av vår fokus vært rettet inn mot utbyggingsoppgaver, hvor utbyggingen på Gimlemoen i Kristiansand har hatt en dominerende plass. Når dette nye kampus står klart til å ta imot rundt 5000 studenter og ansatte høsten 2001, betyr det samtidig at vi kan skifte fokus. Utbyggingsoppgaver vil fortsatt ha sin naturlige plass i vår virksomhet, men de vil ikke i samme grad som i de siste årene dominere vår hverdag. Vi kan i vesentlig større grad konsentrere oss om innholdet; hvordan skape de sosiale og kulturelle vilkår som på best mulig måte vil gi studentene muligheter til å utvikle seg som mennesker.

Vi er med andre ord ved en viktig milepæl og gleder oss til å ta tak i de nye utfordringer som venter på oss.



Steinar Finseth



Styrets beretning for 2000 for Studentsamskipnaden i Agder

Generelt

Studentsamskipnaden i Agder ledes av et styre på 9 medlemmer. Av disse velger Høgskolen i Agder 3, Studentparlamentet 5 og de ansatte 1. Styrets funksjonstid er fra 1. januar til 31. desember. I 2000 hadde styret denne sammensetning:

Paul Flaa, Kari Wigstøl, Harald Næser, Hege Rønholt, Eirik Jakobsen, Jorid Bøe, Jane Brynstad Power, Ragnhild Bendiksen og Heming Bentsen. Varamedlemmer var Ellen Frivold, Arnfinn Fanghol, Tor Erik Christensen, Tom Erik Grimslid, Anders Haneborg, Eivind Rønning, Gry June Lauen, Arne Berner, Hege Merete Haugen og Anita S. Grandemo.

Ragnhild Bendiksen var styrets leder. Daglig leder er adm.direktør Steinar Finseth. Styret hadde 6 møter i 2000. I tillegg var styret samlet til ett dagsseminar og ett 2-dagers seminar i året som gikk. Honorar til styret er utbetalt med kr. 114 300,-. Godtgjørelse til adm.direktør var kr. 479.055,-. Revisor var statsautorisert revisor Olav Flateland. Revisjonshonorar er utbetalt med kr. 46.325,-.

Formål

Studentsamskipnadens formål er hjemlet i lov om studentsamskipnader av 28. juni 1996. I henhold til denne er studentsamskipnadens oppgave å ta seg av interesser som knytter seg til studentenes velferdsbehov ved det enkelte lærested.

Studenttall

I henhold til ny lov skal alle institusjoner som omfattes av universitets- og høy-

skoleloven og privathøgskoleloven være tilknyttet en studentsamskipnad. Det er departementet som avgjør hvilken studentsamskipnad den enkelte institusjon skal være tilknyttet. Ved utgangen av 2000 var ialt 6.975 studenter knyttet til Studentsamskipnaden i Agder, hvorav 6.619 ved Høgskolen i Agder, 121 ved Gimlekollen Mediesenter og 235 ved Folkeuniversitetet. Gjennomsnittlig studenttall vår-høst var 6.812 i 2000 (6.807 i 1999). Budsjettet snitt i 2000 var 6.670 studenter.

Organisasjon

Velferdsområdene kafe, bolig, barnehage, helsetjeneste og økonomisk støtte til studentenes egne organisasjoner drives i egen regi. Bokhandel- og studenthusdrift er organisert i egne stiftelser. Overordnet styring av stiftelsene ivaretas av studentsamskipnaden gjennom stiftelsenes vedtekter. Stiftelsene ledes av egne styreverberetninger. Etter anmodning fra styret for stiftelsen Studentenes Kulturhus inn gikk SiA i februar avtale med stiftelsen, hvor SiA i henhold til avtalen påtok seg ansvar for økonomi, drift og forvaltning av stiftelsens aktiviteter. Styreflertallet i stiftelsen Sør Bok velges av SiA. Til styret for stiftelsen Studentenes Kulturhus velger SiA ett av fem medlemmer.

Det var ialt 61 fast ansatte i virksomheten pr. 31.12.00 (kontor, barnehage-, kafe- og boligpersonell). En anser det indre arbeidsmiljø for godt, og virksomheten forurenser ikke det ytre miljø.

SiA har et godt motivert personale, og det er et godt klima mellom administrasjon, styre og ansatte. Samarbeidet med høgskolen fungerer svært bra og det er

Studentsamskipnaden i Agder er hjemlet i lov om studentsamskipnader av 28. juni 1996, og skal etter denne loven ta seg av interesser som knytter seg til studentenes velferdsbehov ved det enkelte lærested. Etableringen skjedde i november 1988, da under navnet Studentsamskipnaden i Kristiansand. Fra 01.01.89 overtok SiA ansvaret for organiseringen av velferdstiltak for høyskolestudentene i Kristiansand. SiA ble bygget på det fundament som var utviklet gjennom flere år av STUB, ADH-kantiner, Sør Bok og studentenes egne aktiviteter.

I 1991 ble navnet endret til Studentsamskipnaden i Agder etter at studentene i Arendal og Grimstad ble medlemmer.

SiA er en selvstendig institusjon, der ingen andre enn studentsamskipnaden selv er ansvarlig for dens forpliktelser. Øverste organ er styret. SiA administrerer offentlige tilskudd til velferdstiltak for studenter og boliger, kantiner, barnehager, bokhandel, studenthus, lege/psykologtjeneste, diverse støtteordninger etc.

Da SiA ble etablert, betjente vi ca. 2.000 studenter i Kristiansand og omsatte for ca. 12 mill. kroner. I 2000 var det til sammen ca. 6.800 studenter i de tre byene vi opererer i. Samlet omsetning var 69,7 mill. kroner.

verdifullt for det helhetlige læringsmiljø at høyskolen velger inn nøkkelpersoner fra ledelsen og fra instituttene til våre styrende organer. Forholdet til studentene er meget bra. Studentenes egeninnsats er en betydelig ressurs for virksomheten.

Tilbud og oppgaver

Det er en svært sentral oppgave for SiA å sikre en infrastruktur i høyskolemiljøet slik at studentene kan benytte mest mulig av sin tid til faglig virksomhet og sosial kontakt. Dette kan best gjøres ved å utvikle primærfunksjoner som boliger, kafeer, barnehager, kulturhus, bokhandel m.m. i gangavstand fra høyskolens virksomhetssteder. Den økte kontakt, faglig og sosialt, vil bidra til bedre studiemiljø og en mer effektiv gjennomføring av studiene. Dette er et sentralt mål ved de studiefinansielle ordninger, og studentsamskipnadens rolle ligger nettopp her.

I tillegg til de nevnte primærfunksjonene er det lagt ned betydelig innsats også innen andre områder: formidling av private boliger, ulykkesforsikring, lege- og psykologtjeneste, fadderordninger og div. sekretariatsfunksjoner. Det ytes også betydelige tilskudd til studentsosiale lag og foreninger, bl.a. idrettslag, kor og orkestre, studentaviser og radioer, kristelige lag, linjeforeninger og studentråd, fotoklubb, dykkerklubb. Gjennom «fristasjon» disponeres 6 kveldstimer pr. uke i idrettshall i Kristiansand, i Grimstad leies 15 timer pr. uke i Grimstadhallen og vi leier lokaler til en del studentsosiale grupper. For å utnytte ledig kapasitet innen boligdriften, drives det ferieleiligheter om sommeren. Denne delen av virksomheten retter seg mot turistmarkedet.

Økonomi

Studentsamskipnaden og stiftelsene har i hovedsak disse inntektskilder:
- semesteravgift
- statstilskudd
- egne driftsinntekter
Egne driftsinntekter utgjør rundt 90% av inntektsgrunnlaget. Dette er i hovedsak husleieinntekter, salg i kafeer, bokhandel, studenthus og barnehager. Bokhandel og studenthus er organisert i stiftelser og har egne regnskaper. Semesteravgiften i 2000 var kr. 285,- i 1. halvår og kr. 300,- i 2. halvår.

Resultatet for 2000 ble et overskudd på kr. 1.151.632,-. Resultatet året før var et overskudd på kr. 1.520.825,-. Driftsinntektene økte med 9,1% og driftskostnadene med 11,1% i forhold til året før. Årsaken til økningen er i hovedsak volumendringer som følge av utvidelser i begge barnehager og salgssøking i kafeene og ferieleilighetene.

Samlede investeringer i 2000 var 35,2 mill. kroner. Dette gjelder i all hovedsak utbyggingen av idrettsanlegget på Gimlemoen i Kristiansand.

Ordinære avdrag på pantegjeld var 4,5 mill. kroner. Avskrivninger var på 5,5 mill. kroner. Utført vedlikehold var på 3 mill. kroner, mens kalkulert vedlikeholdskostnad var 4 mill. kroner. Vedlikeholdsfondet er tilført differansen på 1 mill. kroner. Netto optak av nye lån var 24,5 mill. kroner. Fra kulturdepartementet er det mottatt 7,5 mill. kroner i spillemidler til idrettsanlegget. Fra stiftelsen Sør Bok har vi mottatt 2,5 mill. kroner, som ble disponert med 2 mill. til idrettsanlegget og 0,5 mill. kroner til studentaktiviteter. Under kortsiktig gjeld er det bokført 4,2 mill. kroner i planlagt avdrag på pantegjeld i 2000.

Årets resultat disponeres slik:

Idrettsanlegg Gimlemoen
kr. 900.000,-
Kulturelle og sosiale tiltak
kr. 251.632,-
Sum disponert
kr. 1.151.632,-

Fremover

Hovedfokus har også i år 2000 vært utbyggingen på Gimlemoen i Kristiansand. Dette må ha størst oppmerksomhet også i 2001, med idrettsanlegget som viktigste enkeltfaktor. Utbyggingen er i rute, både økonomisk og når det gjelder fremdrift i prosjektet. Vi er nå igang med å bygge opp driftsorganisasjon for anlegget. Nøkkelpersonene er ansatt og de forbereder nå markedsføring og driftsopplegg for anlegget. Når det gjelder økonomien i prosjektet er vi tilfreds med at vi høsten 2000 fikk tilsagn om spillemidler på ialt 15 millioner kroner til anlegget. Siste delutbetaling av dette ventes i april/mai i år. Det er fortsatt uklart om det blir innført merverdiavgift på treningssentre. Avklaring ventes i forbindelse med revidert nasjonalbudsjett før sommeren. I hovedbygget til høyskolen bygges ny studentbokhandel og studentkafe med rundt 800 plasser. Disse lokaler skal tas i bruk semesterstart høsten 2001. Samtidig legger vi ned de øvrige kafeer og bokhandelsalg i Kristiansand. Vi forventer gode rasjonaliseringseffekter som følge av dette. Ved utgangen av året som gikk ble bebyggelsesplan for Gimlemoen Vest godkjent i kommunen. Prosjektering av ny barnehage er igangsatt og vi tar sikte på å få denne ferdig til årsskiftet 2001/02. Baneheia Barnehage i sentrum vil da bli lagt ned og aktivitetene flyttes til den

nye barnehagen på Gimlemoen. Det er også søkt statstilskudd til 148 studentboliger på Gimlemoen. Byggearbeidene kan komme igang inneværende år dersom vi oppnår tilsagn om tilskudd fra utdanningsdepartementet.

Innføring av generell merverdiavgift på tjenester fra 1.7.01 har skapt betydelig usikkerhet når det gjelder kantinedrift. Etter det vi erfarer er det mye som tyder på at studentkantiner vil komme inn under avgiftspliktig område når reformen trer i kraft.

Prisøkninger i kantine vil som følge av dette utgjøre vesentlig mer enn det vi idag mottar i statstilskudd til etablering og drift av velferdstiltak for studenter. I samarbeid med bl.a. Samskipnadsrådet er saken tatt opp med utdanningsdepartementet, finansdepartementet og sentrale politikere fra alle partier, men i skrivende stund er det fortsatt ingen avklaring. Det arbeides fortsatt aktivt med saken, som vi håper vil løse seg. Saken illustrerer imid-

lertid det økende gapet mellom uttrykte målsettinger og den reelle politikk som føres. Styret vil gi uttrykk for sin dype skuffelse over dette.

Når den store utbyggingen på Gimlemoen avsluttes i 2001, vil dette samtidig markere avslutning på den største utbyggingsperioden i vår historie. Utbyggingsaktiviteter vil fortsatt finne sted, men det vil i overskuelig framtid ikke ha samme dominerende plass i vår hverdag som de siste årene. Dette gir oss muligheter til å skifte fokus til andre viktige aspekter av studentenes læringsmiljø, bl.a. sosiale og kulturelle aktiviteter. Når driften av de store prosjektene på Gimlemoen er kommet over i driftsfasen på en betryggende måte, tar styret sikte på å sette søkelyset sterkere på de sosiale og kulturelle aktivitetene.

Kristiansand 29.mars 2001
Styret for Studentsamskipnaden i Agder:



Tom Erik Grimslid
styreleder

Ronnang Flatin

Grete M. Nilsen

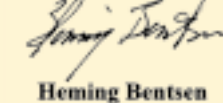

Bengt-Erik Olausson

Jan G. Power

Heming Bentsen

Harald Næser

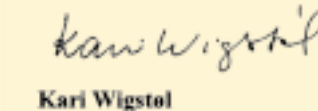
Paul Flaa

Kari Wigstøl

RESULTAT			
POST	NOTE	2000	1999
DRIFTSINNTEKTER			
Salgsinntekter		17 975 452	15 952 448
Leieinntekter		18 841 475	18 417 652
Offentlige tilskudd	1	6 354 383	5 388 416
Semesteravgift	2	3 987 340	3 813 735
Andre driftsinntekter		672 528	272 066
SUM DRIFTSINNTEKTER		47 831 178	43 844 318
DRIFTSKOSTNADER			
Vareforbruk		4 999 127	4 654 967
Personalkostnader	10,11,12	17 656 222	15 496 226
Administrasjonsbidrag		-115 004	133
Intern leie		-	-
Andre driftskostnader		14 348 161	12 800 856
Sosiale og kulturelle tiltak	4	2 173 332	2 204 583
Avskrivninger	5	5 525 576	5 102 184
Tap på krav		128 666	7 492
SUM DRIFTSKOSTNADER		44 716 080	40 266 442
DRIFTSRESULTAT		3 115 098	3 577 876
FINANSPOSTER			
Finansinntekter		434 978	626 533
Finanskostnader	7	2 398 444	2 683 584
RESULTAT AV FINANSPOSTER		-1 963 466	-2 057 050
RESULTAT		1 151 632	1 520 825

BALANSE			
EIENDELER	NOTE	31.12.2000	31.12.1999
ANLEGGSMIDLER			
Bygninger/tomter	5	195 655 230	187 213 668
Anlegg under utførelse	5	40 882 640	18 653 638
Biler og inventar	5	6 261 962	7 245 441
Aksjer i Student AS	9	204 627	-
SUM ANLEGGSMIDLER		243 004 459	213 112 747
OMLØPSMIDLER			
Varelager	6	182 029	157 690
Kundefordringer		539 541	1 008 255
Andre fordringer		1 885 270	2 814 414
Kasse og bank		8 953 936	7 031 361
SUM OMLØPSMIDLER		11 560 776	11 011 720
SUM EIENDELER		254 565 235	224 124 467

GJELD/EGENKAPITAL			
	NOTE	31.12.2000	31.12.1999
EGENKAPITAL			
Innskutt egenkapital			
Statstilskudd bygg	8	56 463 885	56 463 885
Bundne tilskudd	8	27 177 216	16 406 391
Frie tilskudd	8	-	-
Opptjent egenkapital			
Fond for vurderingsforskjeller	8	250 000	250 000
Overkursfond	8	81 917 688	81 917 688
Studentaktiviteter	8	550 000	-
Fri egenkapital	8	11 590 519	11 960 033
SUM EGENKAPITAL		177 949 308	166 997 997
LANGSIKTIG GJELD			
Avsetning for forpliktelser			
Vedlikeholdsfond		10 913 514	9 959 981
Netto pensjonsforpliktelse	3	459 128	492 371
AFP-forpliktelse	3	280 227	223 857
Annen langsiktig gjeld			
Pantelån	7	54 597 404	34 632 264
Forsk.bet. husleie fra Sør Bok		1 350 000	1 500 000
SUM LANGSIKTIG GJELD		67 600 273	46 808 473
KORTSIKTIG GJELD			
Leverandørgjeld		526 468	1 628 831
Skattetrekk og off. avgifter		1 259 137	1 124 869
Annen kortsiktig gjeld		7 230 049	7 564 299
SUM KORTSIKTIG GJELD		9 015 654	10 317 999
SUM GJELD/EGENKAPITAL		254 565 235	224 124 467

KONTANTSTRØMANALYSE		
Kontantstrøm fra drift		
Resultat		1 151 632
- Inntektsført leie fra Sør Bok (red. korts. gjeld)		-150 000
- Reduksjon av langsiktige pensjonsforpliktelser		-33 243
+ Økning av langsiktige AFP-forpliktelser		56 370
+ Kalkulert og bokført vedlikeholdskostnad		4 027 300
- Utført vedlikehold		-3 073 767
+ Avskrivninger		5 525 576
TILFØRT FRA ÅRETS VIRKSOMHET		7 503 868
Kontantstrøm fra investeringer		
- Kjøp av utstyr til SiA-Adm		-467 706
- Kjøp av utstyr til SiA-Bolig		-349 579
- Investert i Kadetten		-19 735
- Investert i Spicheren		-34 166 154
- Investert i Kafé Kampus		-341 891
- Investert i Hokus Pokus barnehage		-4 779
- Investert i Gimlemoen Vest		-17 772
- Investert i Luftsloppet		-45 044
- Kjøp av aksjer i Student AS		-204 627
B. NETTO KONTANTSTRØM FRA INVESTERINGER		-35 617 289
Kontantstrøm fra finansiering		
+ Økt pantelån		19 965 140
+ Gave fra Sør Bok til Spicheren		2 000 000
+ Gave fra Sør Bok til studentaktiviteter		500 000
+ Spillemidler fra KD til Spicheren		7 500 000
- Inntektsføring av egenkapital (subsidierte middager)		-320
C. NETTO KONTANTSTRØM FRA FINANSIERING		29 964 820
Netto endring av likvider gjennom året	(A+B+C)	1 922 575
+ Likviditetsbeholdning pr. 01.01.00		7 031 361
= Likviditetsbeholdning pr. 31.12.00		8 953 936



Noter til regnskapet 2000

REGNSKAPSPRINSIPPER

Årsregnskapet er satt opp i samsvar med regnskapslovens bestemmelser (Lov om årsregnskap 1998 nr. 53).

Inntektsføring
Inntektsføring av barnehageplasseleie og kredittsalg skjer på realisasjonstidspunktet.

Hovedregel for vurdering og klassifisering av eiendeler og gjeld
Eiendeler bestemt til varig eie eller bruk er klassifisert som anleggsmidler. Andre eiendeler er klassifisert som omløpsmidler. Fordringer som skal tilbakebetales innen et år fra etableringstidspunktet er klassifisert som omløpsmidler. Tilsvarende kriterier er lagt til grunn ved klassifisering av kortsiktig og langsiktig gjeld.

Anleggsmidler
Anleggsmidler er vurdert til anskaffelseskost fratrukket avskrivning. Anleggsmidlene avskrives lineært over antatt økonomisk levetid. Anlegg under utførelse avskrives først fra det tidspunkt de er ferdigstilte.

Omløpsmidler
Varelager er vurdert til kostpris. Fordringer er oppført til pålydende.

Langsiktig gjeld
Neste års avdrag på pantelån er ført opp under kortsiktig gjeld med 200.000.

NOTE 1 OFFENTLIGE TILSKUDD

Statlig driftstilskudd til studentsamskipnaden	1 454 201
Tilskudd fra KUF til drift av studentbarnehager	1 427 361
Tilskudd fra BFD til drift av barnehage	3 472 821

SUM ORDINÆRE DRIFTSTILSKUDD	6 354 383
Tilskudd til studentboliger fra KUF	-
SUM OFFENTLIGE TILSKUDD	6 354 383

De ordinære driftstilskuddene er inntektsført i resultatregnskapet. Tilskudd til studentboliger er oppført i balansen som egenkapital. Dette er tilskudd som må tilbakebetales dersom byggene selges eller dersom prosjektene ikke gjennomføres. Tilskudd til studentboliger utgjorde 31.12.00 56 463 885.

NOTE 2 SEMESTERAVGIFT

HØYSKOLE	VÅREN	INNBET ALT SEMESTERAVGIFT			GJ.SN.ANT. STUDENTER
		2000	HØSTEN 2000	TOTALT	
Høgskolen i Agder	1 796 110	1 985 715	3 781 825	6 460	
Gimlekollen Mediahøgskole	34 200	36 300	70 500	121	
Folkeuniversitetet	64 410	70 605	135 015	231	
SUM	1 894 720	2 092 620	3 987 340	6 812	

Semesteravgiften har i år 2000 vært på 265,- i vårsemesteret og 800,- i høstsemesteret.

NOTE 3 PENSJONSFORPLIKTELSE

Pensjoner og pensjonsforpliktelser behandles regnskapsmessig som en ytelsesplan i henhold til norsk regnskapsstandard (NRS) for pensjonskostnader.

Selskapets pensjonsordning omfatter 55 personer. Fremtidige pensjonsytelser er avhengige av antall opptjeningsår, nivå og størrelsen på ytelsene gjennom folketrygden. Pensjonsforpliktelsene er dekket gjennom Gjensidig Forsikring ASA.

Standard aktuarmessige forutsetninger er lagt til grunn for beregningene:

- Diskonteringsrente	7,0 %
- Forventet avkastning	8,0 %
- Lønnsregulering	3,3 %
- G-regulering	2,5 %
- Pensjonsregulering	2,5 %
- Frivillig avgang	2,0 %

KOLLEKTIV PENSJON

Endring i pensjonsforpliktelsen er regnskapsført i resultatregnskapet

ÅRETS PENSJONSKOSTNAD	2000	1999	1998
Nåverdi av årets pensjonsopptjening	509 472	433 509	422 859
Rentekostnad av påløpt pensjonsforpliktelse	296 647	242 727	193 975
Forventet avkastning på pensjonsmidler	-318 994	-251 429	-215 039
NETTO PENSJONSKOSTNAD	487 125	424 807	401 795

PENSJONSORDNINGENS FINANSIELLE STILLING	2000	1999	1998
Påløpt pensjonsforpliktelse	3 593 772	2 945 892	2 419 001
Verdi av forventet lønnsvekst	1 413 322	1 158 530	951 320
Påløpt pensjonsforpliktelse inkl. lønnsvekst	5 007 094	4 104 422	3 370 321
Verdi av pensjonsmidler	4 312 605	3 391 599	2 923 893
Faktisk netto påløpt pensjonsforpliktelse	-694 489	-712 823	-446 428
Uamortisert estimatavvik	292 098	281 296	1
Netto pensjonsforpliktelse før arbeidsgiveravgift	402 391	431 526	446 427
Abeidsgiveravgift (14,1%)	56 737	60 845	62 946
NETTO PENSJONSFORPLIKTELSE	459 128	492 371	509 373

AVTALEFESTET PENSJON (AFP)

Det er forutsatt en uttakstilbøyelighet på 25%.

ÅRETS PENSJONSKOSTNAD	2000	1999
Nåverdi av årets pensjonsopptjening	31 344	22 191
Rentekostnad av påløpt pensjonsforpliktelse	16 768	11 720
Forventet avkastning på pensjonsmidler	-	-
Amortisering	293	-
NETTO PENSJONSKOSTNAD	49 405	33 911

PENSJONSORDNINGENS FINANSIELLE STILLING	2000	1999
Påløpt pensjonsforpliktelse	223 704	156 579
Verdi av forventet lønnsvekst	63 950	44 761
Påløpt pensjonsforpliktelse inkl. lønnsvekst	287 654	201 340
Verdi av pensjonsmidler	-	-
Faktisk netto påløpt pensjonsforpliktelse	-287 654	-201 340
Uamortisert estimatavvik	42 056	5 146
Netto pensjonsforpliktelse før arbeidsgiveravgift	245 598	196 194
Abeidsgiveravgift (14,1%)	34 629	27 663
NETTO PENSJONSFORPLIKTELSE	280 227	223 857



NOTE 4 STUDENTSOSIALE TILTAK

TILSKUDD	KR.SAND	GRIMSTAD	ARENDAL	SUM
Legeordning	294 329	97 843	12 504	404 676
Psykolog	52 252	-	-	52 252
Studentforsikring	43 520	8 160	2 720	54 400
Direkte tilskudd	1 071 145	202 168	23 448	1 296 761
Leie av lokaler	42 634	81 000	-	123 634
Annet	241 609	-	-	241 609
SUM	1 745 489	389 171	38 672	2 173 332

NOTE 5 VARIGE DRIFTSMIDLER

POST	MASKINER/ INVENTAR	TRANSPORT- MIDLER	TOMTER	BYGG*	ANL. UNDER UTFØRELSE	SUM
Ansk.kost pr. 01.01.00	17 021 053	325 610	154 070	159 173 438	6 352 043	183 026 214
Oppskrivninger før 01.01.00	-	-	-	64 483 688	-	64 483 688
Tilgang i året	817 285	-	-	-	34 530 597	35 347 882
Avgang i året	-	-	-	135 221	-	135 221
Akk. ord. avskr. pr. 31.12.00	11 613 183	288 802	-	28 020 745	-	39 922 730
Herav akk. avskr. på oppskrivninger	-	-	-	3 224 139	-	3 224 139
Bokført verdi pr. 31.12.00	6 225 154	36 808	154 070	195 501 160	40 882 640	242 799 832
ÅRETS ORDINÆRE AVSKR.	1 719 368	81 396	-	3 724 812	-	5 525 576

*Luftslottet er overført fra "Anlegg under utførelse" til "Bygg".

NOTE 6 VARELAGER

KOSTNADSSTED	31.12.2000	01.01.2000
Studentkafé Tordenskjoldsgate	76 891	64 508
Studentkafé Oasen	47 775	30 362
Studentkafé Grooseveien	53 753	58 808
Studentkafé Arendal	3 610	4 012
SUM	182 029	157 690

NOTE 7 RENTER OG AVDRAG

RENTER	SKYLDIG IB	BETALT 2000	SKYLDIG UB	KOSTNAD
Rentekostnad	42 614	2 345 116	95 941	2 398 444

AVDRAG	IB	BETALT AVDRAG	OPPTAK AV NYE LÅN	UB
Pantegjeld for avsetning til neste års avdrag	38 832 264	4 481 493	24 446 633	58 797 404
Avsetning til neste års avdrag under "Annen kortsiktig gjeld"	4 200 000	-	-	4 200 000

PANTEGJELD ETTER AVSETNING TIL NESTE ÅRS AVDRAG	34 632 264	4 481 493	24 446 633	54 597 404
--	------------	-----------	------------	------------

Samskipnaden står som garantist for Stiftelsen studentenes kulturhus sin pantegjeld fra 1998 som pr. 31.12.00 var bokført med kr. 1 434 766.

NOTE 8 EGENKAPITAL

Endring i egenkapital fremkommer slik:	
IB EGENKAPITAL 2000	166 997 997
Gave fra Sør Bok til Spicheren	2 000 000
Spillemidler fra KD til Spicheren	7 500 000
Anvendt på billigmiddager	-250 320
Gave fra Sør Bok til studentaktiviteter	500 000
Avsatt til studentaktiviteter	50 000
Årsresultat 2000	1 151 632
UB EGENKAPITAL	177 949 309

NOTE 9 AKSJER

SiA har kjøpt aksjer i Student AS. Pr. 31.12.00 hadde vi 202 601 aksjer som ble kjøpt for kr. 1,01 pr. aksje. Denne aksjeposten er oppført under anleggsmidler til kostpris.

NOTE 10 ANTALL ANSATTE

Det har i 2000 vært gjennomsnittlig 88 ansatte. I dette tallet er alle medregnet; alt fra fast ansatte i 100% stilling til personer som er inne på timebasis en sjelden gang.

NOTE 11 YTELSE TIL LEDENDE PERSONER M.V.

Styrehonorar er kostnadsført med kr. 114 300 i 2000. Lønn til administrerende direktør utgjorde kr. 479 055, mens andel kollektiv pensjonsordning utgjorde kr. 10 300. Honorar til revisor er bokført med kr. 46 325.

NOTE 12 PERSONALKOSTNADER

Personalkostnader er sammensatt av følgende poster:		
POST	2000	1999
Lønn	13 507 165	12 722 869
Avgiftspliktige honorarer	425 616	252 350
Feriepenger	1 501 204	1 308 833
Styrehonorar	114 300	113 100
Sluttvederlagsordningen	120 255	106 587
OU-fond	38 750	36 257
Arbeidsgiveravgift	2 204 119	2 066 741
Pensjonsforsikring	344 994	261 358
Gruppelivsforsikring	236 000	196 384
Ulykkes-/yrkesskadeforsikring	46 242	31 429
Refusjon vedr. arbeid	-1 580 063	-2 330 964
Kurs/konferanser	111 755	272 989
Annet	585 886	458 294
SUM PERSONALKOSTNAD	17 656 222	15 496 226

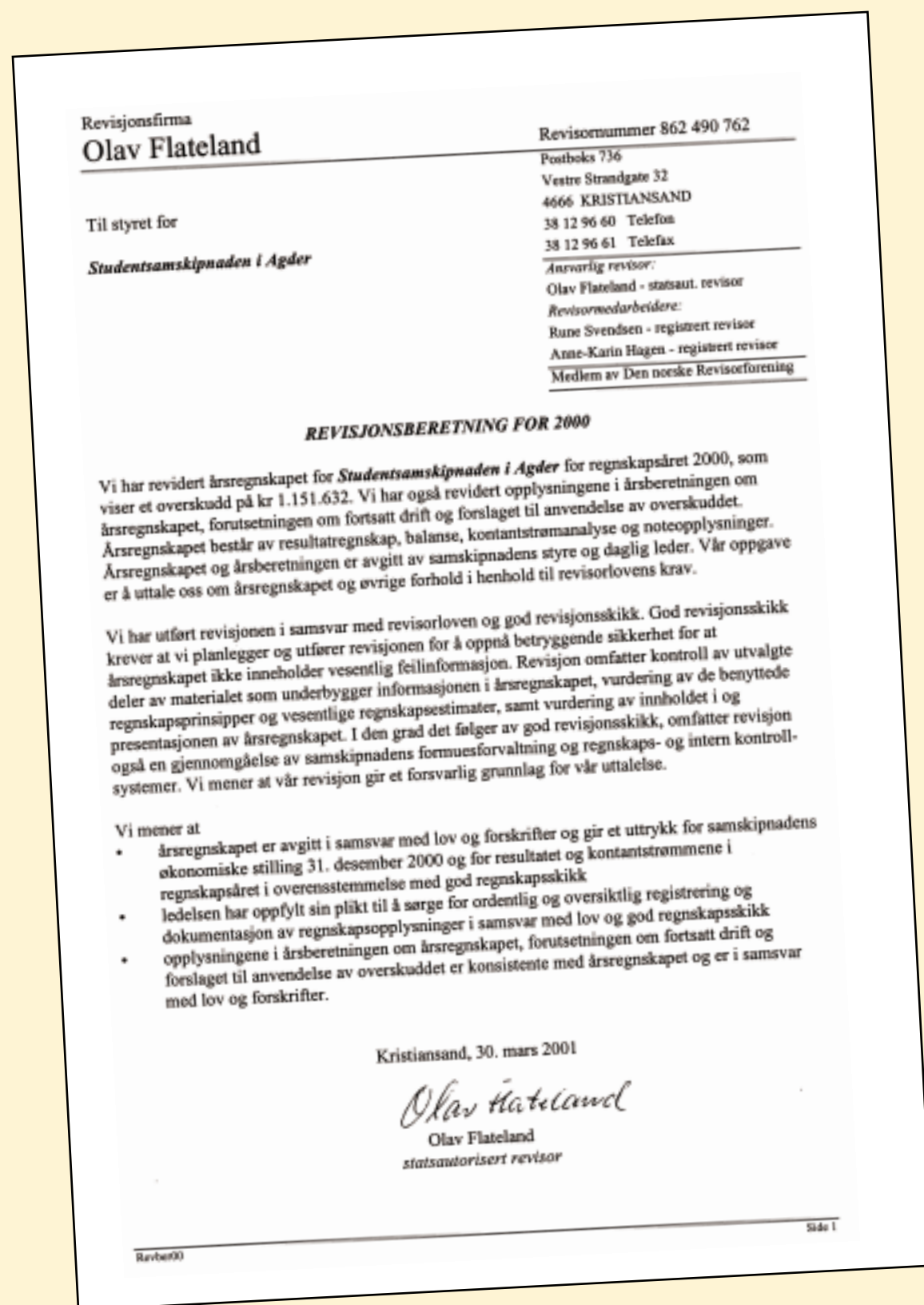

Styrets beretning for 2000 for Stiftelsen studentenes kulturhus

Generelt

Stiftelsen Studentenes Kulturhus ble etablert høsten 1992 av Studentsamskipnaden i Agder. (SiA).
Stiftelsen ledes av et styre på 5 medlemmer. 1 medlem utpekes av SiA, og rektor ved Høgskolen i Agder (HiA) utpeker 1 medlem; begge disse med funksjonstid på 2 år. Studentparlamentet velger de 3 øvrige medlemmene; alle disse med funksjonstid på 1 år. Studentrepresentantene har personlige varamedlemmer. I 2000 har styret hatt følgende sammensetning (varamedlemmer i parentes):

Bengt-Erik Olausson
(Steinar Bjørøy)
André Tofteland
(Ole Dag Rike)
Ola Torkild Aas tom. 30.03.00
Seunn Smith-Tønnessen fom. 31.03.00
(Magne Arild Haglund)
Nicolai Løvdal
(Bjørnar Salberg)
Stefan Holm
(Arne Frydenlund)

Bengt-Erik Olausson har vært styrets leder og har også fungert som styrets sekretær, etter at daglig leder Kjell Hjelmerud sa opp sin stilling i februar 2000. Styret hadde 9 møter i 2000. Styrehonorar er utbetalt med kr. 62.775,-. Styret har hatt en utskiftning i løpet av året. Ola Torkild Aas trakk seg fra sitt verv i mars. Rektor oppnevnte da Seunn Smith-Tønnessen som nytt fast styremedlem. Totale lønnskostnader for stiftelsen var kr. 525.672,-. Etter daglig leders oppsigelse i slutten av februar anmodet styret SiA om å overta den daglige driften. Dette sa SiA seg villig til. Etter en liten periode med restrukturering, ble Rolf Stian Imenes innsatt som driftsleder på "Vaskeriet". Han hadde denne funksjonen ut året.

I praksis overlot styret for stiftelsen den hele og fulle drift til SiA, herunder også det økonomiske ansvar, i henhold til en avtale mellom stiftelsen og SiA. Styret ble holdt løpende orientert om driften og avholdt de nødvendige styremøter gjennom året. Gjennom året har ca. 18 vakter og 8 daghaverende arbeid deltid, dels på timelønnet basis og dels frivillig. Ut over disse jobbet ca. 60 studenter på frivillig basis ved årets utgang på "Vaskeriet". Ved "Luftslottet" i Grimstad var det ca. 20 vakter / daghaverende og ca. 60 medarbeidere gjennom året. Stiftelsens revisor er Olav Flateland og kostnadene ved revisjon var kr. 37.038,-. Hellen K. Bjellerås har vært driftsleder ved "Luftslottet" gjennom hele året. Stiftelsen hadde et sykefravær på 0 % i 2000. En anser de indre arbeidsmiljøer som gode, og virksomheten har ikke aktivitet som forurenser det ytre miljø.

Formål

Stiftelsens formål er, innenfor drift av "Vaskeriet" i Lømslandsvei 6 i Kristiansand og "Luftslottet" i Grooseveien 36 i Grimstad, å skulle "dekke faglige, sosiale og kulturelle behov for studenter tilsluttet Studentsamskipnaden i Agder". "Vaskeriet" ble åpnet i januar 1993 og "Luftslottet" i august 1999. Stiftelsen skal være et sosialt møtested for studentene og skal knytte kontakter mellom de forskjellige studentgrupperinger, mellom studenter og ansatte på høgskolen og mellom høgskolemiljøet og byens øvrige befolkning.

Organisasjon

I forbindelse med at SiA overtok det daglige driftsansvaret, ble det foretatt enkelte organisatoriske endringer. På "Vaskeriet" fikk man som ved "Luftslottet", en driftsle-

Stiftelsen studentenes kulturhus er opprettet for å drive studenthusene Vaskeriet (åpnet januar 1993) og Luftslottet (åpnet august 1999).

Studentenes kulturhus skal gi plass for revyer, konserter, studentkroer, debatter og en rekke andre sosiale tiltak. Vaskeriet har en kapasitet på 979 gjester fordelt på tre lokaler. Luftslottet har en total kapasitet på 730 gjester fordelt på to lokaler inne og ett område for uteservering.

Driften av stiftelsen er stort sett basert på frivillig innsats og den er hovedsakelig knyttet til undervisningsåret.

Stiftelsen hadde i 2000 en omsetning på i overkant av 4,4 mill. kroner.

der, som var direkte underlagt SiAs avdelingsleder for kultur og velferd. Kroutvalget ved "Vaskeriet" ble etterhvert erstattet med et samarbeidsutvalg (SAU). Ved "Luftslottet" fortsatte en med den gamle organiseringen. I forbindelse med omstruktureringen, satset man på et helt nytt driftskonsept på "Vaskeriet" for høstsemesteret. Dette ble også delvis innført i Grimstad.

Tilbud og oppgaver
Stiftelsen drifter "Vaskeriet" i Lømslandsvei 6 i Kristiansand og "Luftslottet" i Grooseveien 36 i Grimstad. Begge virksomhetsstedene er tilknyttet Norgesnett. Norgesnett er et landsdekkende nett av arrangørsteder innen rytmisk musikk. Dette betyr at Norgesnett utstyret spillestedene med nødvendig lyd- og lysutstyr for å gjennomføre sceneproduksjoner, f.eks. konserter. Stiftelsen fortsatte gjennom 2000 samarbeidet med ulike lag og foreninger, også utenom de ordinære studentaktivitetene, i begge byer. Av kapasitetsmessige årsaker må en dessverre si nei til mange henvendelser om samarbeid. Begge steder har 3 ulike lokaler, som muliggjør paralleldrift.

Økonomi

Regnskapet for 2000 er gjort opp med et årsunderskudd på kr. 1.519.158,-. Stiftelsens egen drift er gjort opp med et driftsunderskudd på kr. 1.398.008,-. Av dette driftsunderskuddet utgjør avskrivninger alene kr. 790.302,-. Stiftelsen har gjennom året svekket arbeidskapitalen med kr. 1.046.051,-. Stiftelsen hadde ved årets slutt en arbeidskapital på -25.59 % av omsetningen. Egenkapitalandelen er på 45.77 %. 2000 ble det svakeste året for

stiftelsen siden starten i 1993. En del av de vedtatte tiltak viste seg dessverre ikke å gi den ønskede effekt. Trenden fra 1998 og 1999 med sviktende publikumsoppslutning og følgelig omsetningssvikt, fortsatte også utover i 2000. Det nye driftskonseptet ga heller ikke ønskede resultater. Driften var også i 2000 preget av høye varekostnader og høy avskrivningstakt. Man fikk en grundig gjennomgang av vare- og pengekremløpet, med betydelig fokus på rutiner, noe som var vellykket og gav god effekt. Stiftelsens finansielle stilling er svak. Årets underskudd føres mot stiftelsens egenkapital.

Fremover

Stiftelsens styre har i desember 2000 vedtatt å overføre samtlige aktiva og passiva i stiftelsen til et nystiftet aksjeselskap. Studentenes Kulturhus AS er nå registrert i Brønnøysund. Stiftelsens virksomhet videreføres fra 1/1-2001 i dette aksjeselskapet. Fremover vil det tilligge styret for SiA å vurdere driftsformer og driftskonsepter for kulturhusdriften.

Kristiansand 22.03.01

Bengt-Erik Olsson
etursleder

Steinar Smith-Tønnessen

André Tottegaard

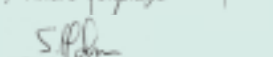
Steinar Holm

Nicolai Lovdal

RESULTAT

POST	NOTE	2000	1999
DRIFTSINNTEKTER			
Kassesalg		3 278 444	3 538 174
Billetsalg		553 922	691 667
Garderobeinntekter		93 137	151 291
Covercharge/Annet		482 268	715 316
SUM DRIFTSINNTEKTER		4 407 770	5 096 447
DRIFTSKOSTNADER			
Vareforbruk		1 628 249	1 892 060
Personalkostnader	5	1 170 694	1 141 532
Administrasjonsbidrag		159 408	98 400
Lokalkostnader		192 004	66 400
Arrangementskostnader		1 095 994	1 014 897
Andre driftskostnader		712 184	688 469
Avskrivninger	1	790 302	943 766
Tap på fordringer		56 943	74 633
SUM DRIFTSKOSTNADER		5 805 778	5 920 158
DRIFTSRESULTAT		-1 398 008	-823 711
FINANSPOSTER			
Finansinntekter		5 332	18 766
Finanskostnader	2	126 482	137 015
RESULTAT AV FINANSPOSTER		-121 150	-118 249
RESULTAT		-1 519 158	-941 960

BALANSE

EIENDELER	NOTE	31.12.2000	01.01.2000
ANLEGGSMIDLER			
Bygg	1	4 705 598	4 986 392
Inventar og utstyr, Vaskeriet	1	98 306	420 020
Inventar og utstyr, Luftslottet	1	129 645	132 836
SUM ANLEGGSMIDLER		4 933 550	5 539 248
OMLØPSMIDLER			
Varelager	4	91 860	134 697
Kundefordringer		6 861	97 555
Andre kortsiktige fordringer		-	31 223
Kasse/bank		147 572	195 192
SUM OMLØPSMIDLER		246 293	458 667
SUM EIENDELER		5 179 843	5 997 915
GJELD/EGENKAPITAL			
EGENKAPITAL			
Innskutt egenkapital			
Grunnkapital	3	500 000	500 000
Fri egenkapital	3	1 871 048	3 390 206
SUM EGENKAPITAL		2 371 048	3 890 206
LANGSIKTIG GJELD			
Lån + Bank	2	1 434 766	1 567 358
SUM LANGSIKTIG GJELD		1 434 766	1 567 358
KORTSIKTIG GJELD			
Leverandørgjeld		56 820	163 802
Kortsiktig gjeld SiA		1 174 599	178 768
Ferielønn		54 165	69 000
Arbeidsgiveravgift		19 602	44 888
Skattetrekk		17 711	38 843
Skyldig merverdiavgift		23 280	30 049
Annen kortsiktig gjeld		27 851	15 000
SUM KORTSIKTIG GJELD		1 374 028	540 351
SUM GJELD/EGENKAPITAL		5 179 843	5 997 915

KONTANTSTRØMANALYSE

Kontantstrøm fra drift			
	Resultat		-1 519 158
+	Avskrivninger		790 302
	TILFØRT FRA ÅRETS VIRKSOMHET		-728 856
+	Reduksjon i varelager		42 837
+	Reduksjon i kundefordringer		90 694
+	Reduksjon i andre kortsiktige fordringer		31 223
-	Reduksjon i leverandørgjeld		-106 982
-	Reduksjon i skattetrekk og offentlige avgifter		-53 187
+	Økning i annen kortsiktig gjeld		993 846
A.	NETTO KONTANTSTRØM FRA DRIFT		269 575
Kontantstrøm fra investeringer			
-	Kjøp av utstyr til Luftsloppet		-38 603
-	Inntektsført investeringstilskudd		-160 000
B.	NETTO KONTANTSTRØM FRA INVESTERINGER		-198 603
Kontantstrøm fra finansiering			
-	Reduksjon av pantelån		-132 592
+	Tilskudd til utsmykning Luftsloppet		14 000
C.	NETTO KONTANTSTRØM FRA FINANSIERING		-118 593
	Netto endring av likvider gjennom året (A+B+C)		-47 620
+	Likviditetsbeholdning pr. 01.01.2000		195 192
=	Likviditetsbeholdning pr. 31.12.2000		147 572

**Noter til regnskapet 2000****REGNSKAPSPRINSIPPER**

Halvårsregnskapet er satt opp i samsvar med regnskapslovens bestemmelser (Lov om årsregnskap m.v. av 17.07.98 nr. 53).

Hovedregel for vurdering og klassifisering av eiendeler og gjeld

Eiendeler bestemt til varig eie eller bruk er klassifisert som anleggsmidler. Andre eiendeler er klassifisert som omløpsmidler. Fordringer som skal tilbakebetales innen et år fra etableringstidspunktet, er klassifisert som omløpsmidler. Tilsvarende kriterier er lagt til grunn ved klassifisering av kortsiktig og langsiktig gjeld.

Anleggsmidler

Anleggsmidler er vurdert til anskaffelseskost fratrukket avskrivninger. Anleggsmidlene avskrives lineært over antatt økonomisk levetid.

Omløpsmidler

Varelager er vurdert til kostpris. Fordringer er oppført til pålydende.

NOTE 1 VARIGE DRIFTSMIDLER

Avskrivningene av varige driftsmidler foretas i % av anskaffelseskost.

POST	MAKINER/ INVENTAR VASKERIET	MAKINER/ INVENTAR LUFTSLOTTET	BYGG VASKERIET	SUM
Ansk.kost pr. 01.01.00	2 409 576	1 116 935	7 492 989	11 019 500
Tilgang i året	-	38 603	-	38 603
Avgang i året	-	-	-	-
Tilskudd til maskiner/inventar	-	960 599	-	960 599
Innt.ført andel av tilskudd	-	160 000	-	160 000
Akk. ord. avskr. pr. 31.12.00	2 311 270	225 294	2 787 391	5 323 955
Bokført saldo pr. 31.12.00	98 306	129 645	4 705 598	4 933 550
ÅRETS ORDINÆRE AVSKRIVN.	321 714	187 794	280 794	790 302

Statsbygg eier bygget der Vaskeriet driver sin virksomhet. Avskrivninger på bygg er derfor avskrivning på de investeringer som er foretatt på bygget (ombygging og ulike oppussingsprosjekter).

Tilskuddene til Luftsloppet er øremerkede tilskudd til maskiner og inventar. Tilskuddene er bruttoført og skal inntektsføres i takt med at inventaret på Luftsloppet avskrives. Tilskuddene fordeler seg på 900 000 fra SiA og 60 599 fra studentorganisasjonene

NOTE 2 FREMMEDKAPITAL

RENTER	SKYLDIG 01.01.2000	BETALT 2000	SKYLDIG 31.12.2000	KOSTNAD 2000
Rentekostnad		0	126 482	0
				126 482
AVDRAG	IB	BETALT AVDRAG	OPPTAK AV NYE LÅN	UB
Pantegjeld	1 567 358	132 592	-	1 434 766

Studentsamskipnaden i Agder har stilt garanti for pantelånet.

NOTE 3 EGENKAPITAL

EGENKAPITAL 01.01.00	3 890 206
Resultat 2000	-1 519 158
EGENKAPITAL 31.12.00	2 371 048

NOTE 4 VARELAGER

TYPE	31.12.2000	01.01.2000
Andre varer	10 635	5 447
Vin	19 919	10 904
Øl	40 827	68 713
Mineralvann	6 942	11 144
Tobakk	13 537	28 471
Tomgods	-	10 018
SUM	91 860	134 697

NOTE 5 PERSONALKOSTNADER

POST	2000	1999
Lønn	525 672	677 710
Sivilarbeider	-	66 524
Feriepenger	53 619	68 806
Styrehonorar	62 775	25 125
Arbeidsgiveravgift	113 920	122 765
Pensjonsforsikring	8 469	8 123
Gruppelivsforsikring	4 000	3 637
Ulykkes-/yrkesskadeforsikring	5 245	515
Kurs/opplæring	-	18 083
Annet	396 994	150 244
SUM PERSONALKOSTNADER	1 170 694	1 141 532

Revisjonsfirma
Olav Flateland

Revisorsnummer 862 490 762

Postboks 736
Vestre Strandgate 32
4666 KRISTLANSAND
38 12 96 60 Telefon
38 12 96 61 Telefax

Til styret for

Stiftelsen Studentenes Kulturhus

Ansvarlig revisor:
Olav Flateland - statsaut. revisor
Revisorarbeidere:
Rune Svendsen - registrert revisor
Anne-Karin Hagen - registrert revisor
Medlem av Den norske Revisorforening

REVISJONSBERETNING FOR 2000

Vi har revidert årsregnskapet for *Stiftelsen Studentenes Kulturhus* for regnskapsåret 2000, som viser et underskudd på kr 1.519.158. Vi har også revidert opplysningene i årsberetningen om årsregnskapet, forutsetningen om fortsatt drift og forslaget til dekning av underskuddet. Årsregnskapet består av resultatregnskap, balanse, kontantstrømoppstilling og noteopplysninger. Årsregnskapet og årsberetningen er avgitt av selskapets styre og daglig leder. Vår oppgave er å uttale oss om årsregnskapet og øvrige forhold i henhold til revisorlovens krav.

Vi har utført revisjonen i samsvar med revisorloven og god revisjonsskikk. God revisjonsskikk krever at vi planlegger og utfører revisjonen for å oppnå betryggende sikkerhet for at årsregnskapet ikke inneholder vesentlig feilinformasjon. Revisjon omfatter kontroll av utvalgte deler av materialet som underbygger informasjonen i årsregnskapet, vurdering av de benyttede regnskapsprinsipper og vesentlige regnskapsestimater, samt vurdering av innholdet i og presentasjonen av årsregnskapet. I den grad det følger av god revisjonsskikk, omfatter revisjon også en gjennomgåelse av selskapets formuesforvaltning og regnskaps- og intern kontrollsystemer. Vi mener at vår revisjon gir et forsvarlig grunnlag for vår uttalelse.

Fra 01.01.2001 er aktiva og passiva overført til et aksjeselskap i forbindelse med stiftelse av selskapet Studentenes Kulturhus AS. Fortsatt drift vil foregå i dette selskapet.

Vi mener at

- årsregnskapet er avgitt i samsvar med lov og forskrifter og gir et uttrykk for selskapets økonomiske stilling 31. desember 2000 og for resultatet og kontantstrømmene i regnskapsåret i overensstemmelse med god regnskapsskikk
- ledelsen har oppfylt sin plikt til å sørge for ordentlig og oversiktlig registrering og dokumentasjon av regnskapsopplysninger i samsvar med lov og god regnskapsskikk
- opplysningene i årsberetningen om årsregnskapet, forutsetningen om fortsatt drift og forslaget til dekning av underskuddet er konsistente med årsregnskapet og er i samsvar med lov og forskrifter.

Kristiansand, 30. mars 2001

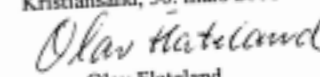
Olav Flateland
statsautorisert revisor

Styrets beretning for 2000 for Stiftelsen Sør Bok

Sør Bok startet sin virksomhet i 1975 og er organisert som en stiftelse opprettet av SiA. Primærgrunnlaget for bokhandelens virksomhet er salg av faglitteratur og studiemateriell til studiemiljøene på Høgskolen i Agder. Sør Bok er den største fagbokhandelen mellom Oslo og Stavanger.

Hovedbutikken er lokalisert på gateplan i Høgskolen i Agder sitt hovedbygg i Tordenskjoldsgate 65 i Kristiansand. I tillegg driver Sør Bok to filialer i Kristiansand og en i Grimstad.

Overskudd fra bokhandelen utover nødvendig behov for å utvikle Sør Bok, overføres til SiA for å gjennomføre investeringer i studentvelferd.

Sør Boks omsetning var i 2000 i overkant av 17,4 mill. kroner.

Generelt

Sør Bok ble opprettet som et andelslag i 1975 og omdannet til en stiftelse fra 1/1-1991 med Studentsamskipnaden i Agder som stifter.

Primæroppgaven til Sør Bok er å drive bokhandel for alle studenter tilsluttet Studentsamskipnaden i Agder og høyskolemiljøene forøvrig.

Stiftelsen Sør Bok ledes av et styre på 5 medlemmer. Styret i Samskipnaden i Agder velger 3 og Studentparlamentet 2 av styremedlemmene. Funksjonstiden for styret er 1. januar - 31. desember.

I år 2000 hadde styret denne sammensetning (varamedlemmer i parentes):

Ib Eriksen (Trygve Bjerkås)
Arne Frydenlund (Tom Erik Grimslid)
Grethe Broen (Liv Maløen)
Anders Haneborg (Vidar Mortensen)
Are F. Arneberg (Hege Kim Seim)

Ib Eriksen har vært styrets leder. Sekretær for styret har vært daglig leder, Per Kåre Selle. Styret har hatt 4 møter i år 2000. Det er utbetalt 11.949,- i styrehonorar. Godtgjørelse til daglig leder var kr 431.836,-. Revisor for Sør Bok er statsaut. revisor Torkel Hurvenes. I år 2000 ble det utført ca 9 årsverk i selskapet.

I november i år 2000 fikk daglig leder innvilget permisjon for å drive Studentsamskipnaden i Agder sitt nye idrettsanlegg på Gimlemoen. Grethe Broen ble konstituert som leder for Sør Bok i denne perioden.

Tilbud og oppgaver

Hovedbutikken er lokalisert på gateplan i hovedbygget til Høgskolen i Agder i Tordenskjoldsgt. 65. Inklusiv lager, kontorer og spiserom dispone-

rer bokhandelen ca 400 m². Selve butikkarealet er på ca 280 m². Bokhandelen er innredet med tanke på funksjonell drift, samtidig som lokalene skal være trivelige.

Sør Bok satser løpende på å ha best mulig kompetanse på bruk av moderne edb-baserte hjelpemidler både for å gi kundene informasjon om litteratur og for effektiv administrativ styring av driften. En har tilgang til ledende norske og internasjonale databaser med oversikt over bokutgivelser. Sammen med et bredt vareutvalg og et velkvalifisert personale står Sør Bok godt rustet for å yte våre kundegrupper den beste service.

Åpningstidene i butikken i Tordenskjoldsgt. er mandag - fredag fra kl. 08.00 - 16.00 og lørdag fra kl. 10.00 - 14.00. I mai, juni og juli har butikken noe kortere åpningstider.

I tillegg til butikken i Tordenskjoldsgt. driver Sør Bok 3 filialer. To er lokalisert i Kristiansand og holder til i HiAs lokaler på Gimlemoen og i Kongsgård Alle 20. Den tredje ligger i Grimstad og er lokalisert i Studentsamskipnadens i Agder sine lokaler i det nye studentkulturhuset "Luftsloppet".

Filialene er i hovedsak rettet inn mot den undervisningsaktiviteten som foregår ved det enkelte av Høgskolen i Agders virksomhetsteder. Åpningstidene i filialene er litt forskjellige. Filialene i Kristiansand holder stengt i deler av skoleferiene.

Prisene på de fleste norske bøker er faste og bestemt av forlagene. På andre bøker har Sør Bok konkurransedyktige priser, og på studiemateriell og kontormateriell holdes en lavprisprofil. I tillegg til den bransjemessige omsetningsaktiviteten utfører bokhandelen også noen rene servicefunksjoner i form av salg av frimerker, telekort, vaskerikort og billetter til kulturhusene Vaskeriet og Luftsloppet.

Sør Bok er medlem i universitets- og høyskolebokhandlerkjeden UNIPA. Denne kjedetil-

knytningen gir bokhandelen økt konkurransekraft til våre kunders beste.

Økonomi

Totalomsetningen i år 2000 var 17.440.295,- og fordelte seg på utsalgsstedene med følgende tall: Butikken i Tordenskjoldsgate kr: 9.150.000,- (52%) Butikken i Kongsgård Allé kr: 2.246.900,- (13%). Butikken på Gimlemoen kr: 2.191.300,- (13%) og butikken i Grimstad kr: 3.842.100,- (22%). De samlede driftskostnader i år 2000 var kr. 16.339.171,-. De store postene er varekostnad med kr. 12.447.799,- (28,6%) og lønnskostnader med kr. 2.806.526,- (16%) Driftsresultat er på kr. 1.101.124 og utgjør 6,8% regnet i forhold til omsetningen. Netto finansinntekter var i år 2000 kr: 124.425,- og årets skatt er kr. 36.811,-. Årsresultatet etter skatt på kr. 1.188.738,- tilføres i sin helhet egenkapitalen.

Sør Bok overførte i år 2000 kr. 2.500.000,- til Studentsamskipnaden i Agder for investering i annen studentvelferd.

Utsiktene fremover

Samlingen av vår virksomhet i Kristiansand på Gimlemoen er planlagt til sommeren 2001. Det er avsatt brutto 610 m² til oss i underetasjen av det nye hovedbygget der. Planleggingen av arealene våre der og driftsmessige endringer har det vært arbeidet med gjennom hele år 2000. Med fokusering på service gjennom å drive tre utsalgssteder i Kristiansand frem til samlokaliseringen på Gimlemoen, påløper det naturlig nok en god del ekstra kostnader i forhold til å drive ett utsalgssted.

Den nye bransjeavtalen for omsetning av bøker som kom i 1999 er vesentlig endret i for-

hold til den gamle når det gjelder økonomiske betingelser for bokhandlere. Hovedforskjellen mellom den gamle og den nye avtalen er at den enkelte bokhandel nå selv må avtale betingelsene med det enkelte forlag, enten alene eller i samarbeid med andre. Våre avtaler fremforhandles av universitets- og høyskolebokhandlerkjeden Unipa. En av hovedårsakene til at Den norske Forleggerforening valgte å si opp den gamle avtalen, var at de mente at bokhandlene hadde for gode betingelser på litteratur til universiteter- og høyskoler. For Sør Bok sin del ser det ut som avansen på disse bøkene i gjennomsnitt er redusert med 3-5 prosentpoeng. En nedgang som får direkte utslag på driftsresultatet. Unipa har i hele år 2000 vært i kontinuerlige forhandlinger med forlagene for å oppnå best mulige betingelser for medlemmene.

Internetthandel innen bokhandlerbransjen er i sterk utvikling. Studentsamskipnadene i Oslo, Bergen og Trondheim har registrert et eget aksjeselskap, Gnist, som satser på netthandel. Det er foreløpig ikke avklart hvilken rolle Studentsamskipnaden i Agder og Sør Bok skal ha i forhold til det nye selskapet.

Styret for stiftelsen Sør Bok.

Arne Frydenlund
Arne Frydenlund

Kåre Bus
Kåre Bus

Eivind Rønning
Eivind Rønning

Øyvind Breivoll
Øyvind Breivoll

Ib Eriksen
Ib Eriksen
Styreleder

RESULTAT			
POST	NOTE	2000	1999
DRIFTSINNTEKTER			
Salgsinntekt		17.428.448	17.414.908
Annen driftsinntekt		11.847	18.246
SUM DRIFTSINNTEKTER		17.440.295	17.433.154
DRIFTSKOSTNADER			
Varekostnad		12.447.799	12.569.912
Lønnskostnad	1	2.806.526	2.694.809
Avskrivning på varige driftsmidler	2	162.884	231.093
Annen driftskostnad		921.962	740.761
SUM DRIFTSKOSTNADER		16.339.171	16.236.576
DRIFTSRESULTAT		1.101.124	1.196.579
FINANSPOSTER			
Annen renteinntekt		156.248	266.493
Annen finanskostnad		31.823	25.575
NETTO FINANSPOSTER		124.425	240.918
ORDINÆRT RES. FØR SKATTEKOSTNAD		1.225.549	1.437.497
SKATTEKOSTNAD PÅ ORDINÆRT RESULTAT			
Skattekostnad på ordinært resultat	3	36.811	37.324
ÅRSRESULTAT		1.188.738	1.400.173
OVERFØRINGER			
Overføringer annen egenkapital		1.188.738	1.400.173
SUM OVERFØRINGER		1.188.738	1.400.173

BALANSE			
EIENDELER	NOTE	31.12.2000	31.12.1999
ANLEGGSMIDLER			
Varige driftsmidler			
Driftsløsøre, inventar, verktøy, kontorm.	2	662.400	688.000
Finansielle anleggsmidler			
Investeringer i aksjer og andeler		10.000	10.000
Andre fordringer		1.687.500	1.855.500
SUM ANLEGGSMIDLER		2.359.900	2.553.500
OMLØPSMIDLER			
Varer	4	5.450.000	5.240.476
Kundefordringer		356.827	542.526
Andre fordringer		341.448	355.946
Bankinnskudd, kontanter o.l.		2.186.205	3.379.719
SUM OMLØPSMIDLER		8.334.480	9.518.668
SUM EIENDELER		10.694.380	12.072.168
EGENKAPITAL/GJELD			
EGENKAPITAL			
Innskutt egenkapital			
Selskapskapital	5	200.000	200.000
SUM INNSKUTT EGENKAPITAL		200.000	200.000
Opptjent egenkapital			
Annen egenkapital	6	8.135.403	9.446.665
SUM OPPTJENT EGENKAPITAL		8.135.403	9.446.665
SUM EGENKAPITAL		8.335.403	9.646.665
GJELD			
Kortsiktig gjeld			
Leverandørgjeld		1.728.940	1.791.891
Betalbar skatt	3	36.811	67.155
Skyldig offentlige avgifter		182.175	154.350
Annen kortsiktig gjeld		411.051	412.108
SUM KORTSIKTIG GJELD		2.358.977	2.425.504
SUM EGENKAPITAL/GJELD		10.694.380	12.072.168

Noter til regnskapet 2000

REGNSKAPSPRINSIPPER

Årsregnskapet er satt opp i samsvar med regnskapsloven og god regnskapsskikk. Selskapet har videre fulgt relevante bestemmelser i Norsk Regnskaps Standard utarbeidet av Norsk Regnskaps Stiftelse. De unntaksregler som gjelder for små foretak er anvendt der annet ikke er angitt i regnskapsprinsipper.

Omløpsmidler og kortsiktig gjeld

Omløpsmidler og kortsiktig gjeld omfatter normalt poster som forfaller til betaling innen ett år etter siste dag i regnskapsåret, samt poster som knytter seg til varekretsløpet. Omløpsmidler vurderes til laveste verdi av anskaffelseskost og antatt virkelig verdi (Laveste verdis prinsipp).

Anleggsmidler og langsiktig gjeld

Anleggsmidler omfatter eiendeler bestemt til varig eie og bruk for virksomheten. Anleggsmidler er vurdert til anskaffelseskost. Varige driftsmidler føres opp i balansen og avskrives over driftsmidlets forventede økonomiske levetid. Varige driftsmidler nedskrives til virkelig verdi ved verdifall som forventes ikke å være av forbigående art. Nedskrivninger blir reversert når grunnlaget for nedskrivningen ikke lenger finnes å være til stede.

Fordringer

Kundefordringer og andre fordringer føres opp i balansen til pålydende.

Skatt

Skattekostnaden i resultatregnskapet omfatter periodens betalbare skatt.

NOTE 1 LØNSKOSTNAD

Gjennomsnittlig antall ansatt i regnskapsåret er 11 personer.

SPEKIFIKASJON AV LØNSKOSTNADER	I ÅR	I FJØR
Lønn	2 336 294	2 264 015
Arbeidsgiveravgift	362 467	345 493
Andre lønsrelaterte ytelser	107 765	85 301
TOTAL LØNSKOSTNAD	2 806 526	2 694 809

YTELSER TIL LEDENDE PERSONER OG REVISOR	LØNN OG ANNEN GODTGJØRELSE
Daglig leder	431 836
Styremedlemmer	11 949
Revisor	19 000
TOTALT	462 785

Det er innvilget lån til daglig leder med kr 400.000 med følgende vilkår og avdragsplan:

Det beregnes rente tilsvarende normalrenten, for tiden 5%. Lånet er avdragsfritt og skal gjøres opp innen 31.12.06

Selskapet har ytet godtgjørelse til revisor med kr 19.000, herav revisjonshonorar kr 11.000 og godtgjørelse for andre tjenester kr 8.000.

NOTE 2 AVSKRIVINGSTABLÅ FOR VARIGE DRIFTSMIDLER

	DRIFTSLØSØRE KONTORMASKINER
Anskaffelseskost pr. 1/1	2.679.592
+ Tilgang	137.284
- Avgang	0
ANSKAFFELSESKOST PR. 31/12	2.816.876
Akk. av/nedskr. pr 1/1	1.991.592
+ Ordinære avskrivninger	162.884
AKK. AV/NEDSKR. PR. 31/12	2.154.476
BOKFØRT VERDI PR. 31/12	662.400
Prosentsats for ord.avskr	15-25%
Avskrivningstype	saldo

NOTE 3 SPESIFIKASJON AV ÅRETS SKATTEGRUNNLAG

Resultat før skattekostnader	1.225.549
= Inntekt	1.225.549
Herav 10% skattepliktig grunnlag til ikke-medlemmer	122.500

Netto skattbar formue (avrundet)	8.372.000
Herav 10% skattepliktig grunnlag til ikke-medlemmer	837.000

SPESIFIKASJON AV ÅRETS SKATTEKOSTNAD:

Beregnet skatt av alminnelig inntekt 28%	34.300
+ Beregnet skatt av formue 0,3%	2.511
= SUM BETALBAR SKATT	36.811

NOTE 4 BEHOLDNING AV VARER

Lagerbeholdning er vurdert til skattemessig verdier. Varelager er vurdert til kostpris med en reduksjon for et eksemplar av hver tittel. Dette eksemplaret er vurdert til kr 0,-.

NOTE 5 SELSKAPSKAPITAL

Selskapskapitalen eies av medlemmene ved Studentsamskipnaden i Agder (SiA)

NOTE 6 ANNEN EGENKAPITAL

Det er i år 2000 utdelt kr 2.500.000 av stiftelsens midler til Studentsamskipnaden i Agder.

Annen egenkapital pr 31.12.1999	kr 9.446.665
- Utdelt midler	kr 2.500.000
+ Årets resultat	kr 1.188.738
= Annen egenkapital pr 31.12.2000	kr 8.135.403

**REVISJONSFIRMAET
TORKEL HURVENES AS**

REVISORNR. 966 767 413

STATSAUTORISERT REVISOR

Vestre Strandgate 32
Postboks 954
4601 Kristiansand S
Telefon 38 12 95 50
Telefax 38 12 95 56
Bankgiro 3000.25.10630

Til styret i
STIFTELSEN SØR BOK

REVISJONSBERETNING FOR 2000

Vi har revidert årsregnskapet for Stiftelsen Sør Bok for regnskapsåret 2000, som viser et overskudd på kr 1.188.738,-. Vi har også revidert opplysningene i årsberetningen om forutsetningen om fortsatt drift. Årsregnskapet består av resultatregnskap, balanse og noteopplysninger. Årsregnskapet og årsberetningen er avgitt av stiftelsens styre. Vår oppgave er å uttale oss om årsregnskapet og øvrige forhold i henhold til revisorlovens krav.

Vi har utført revisjonen i samsvar med revisorloven og god revisjonsskikk. God revisjonsskikk krever at vi planlegger og utfører revisjonen for å oppnå betryggende sikkerhet for at årsregnskapet ikke inneholder vesentlig feilinformasjon. Revisjon omfatter kontroll av utvalgte deler av materialet som underbygger informasjonen i årsregnskapet, vurdering av de benyttede regnskapsprinsipper og vesentlige regnskapsestimater, samt vurdering av innholdet i og presentasjonen av årsregnskapet. I den grad det følger av god revisjonsskikk, omfatter revisjon også en gjennomgåelse av selskapets formuesforvaltning og regnskaps- og intern kontroll-systemer. Vi mener at vår revisjon gir et forsvarlig grunnlag for vår uttalelse.

Vi mener at

- årsregnskapet er avgitt i samsvar med lov og forskrifter og gir et uttrykk for stiftelsens økonomiske stilling 31. desember 2000 og for resultatet i regnskapsåret i overensstemmelse med god regnskapskikk
- ledelsen har oppfylt sin plikt til å sørge for ordentlig og oversiktlig registrering og dokumentasjon av regnskapsopplysninger i samsvar med lov og god regnskapskikk
- opplysningene i årsberetningen om forutsetningen om fortsatt drift er konsistente med årsregnskapet og er i samsvar med lov og forskrifter.

Kristiansand, den 28. mars 2001

Inntektsfordeling

SiA inklusive stiftelsene

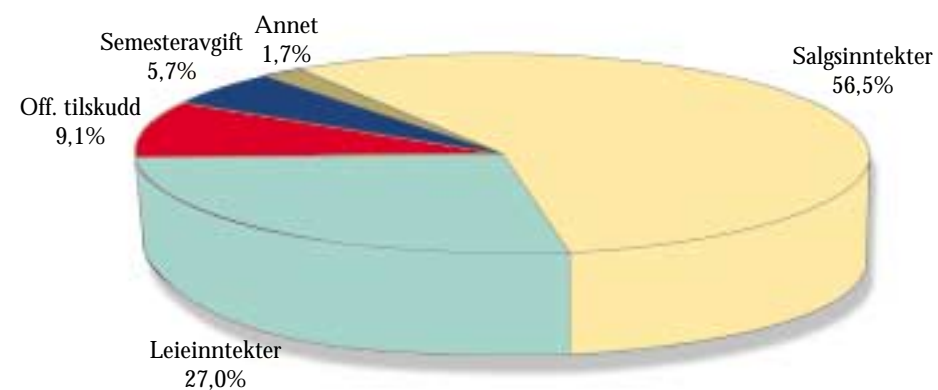

FORKLARING:

Salg: Inntekter fra salg av varer og tjenester i studentkafé, bokhandel, kulturhus, barnehager og ferieleiligheter.
Leieinntekter: Inntekter fra utleie av hybler og leiligheter til studenter.
Off. tilskudd: Består av kap. 291 post 73 "Tilskudd til studentbarnehager" og kap. 291 post 74 "Tilskudd til studentvelferd" fra Kirke-, utdannings- og forskningsdepartementet, samt "Statstilskudd til drift av barnehager" fra Barne- og familiedepartementet.
Semesteravgift: Innbetalt semesteravgift.
Annet: Er sammensatt av mange småposter som f.eks. matpenger i barnehagene, adm.bidrag fra kulturhuset m.m.

Kostnadsfordeling

SiA inklusive stiftelsene

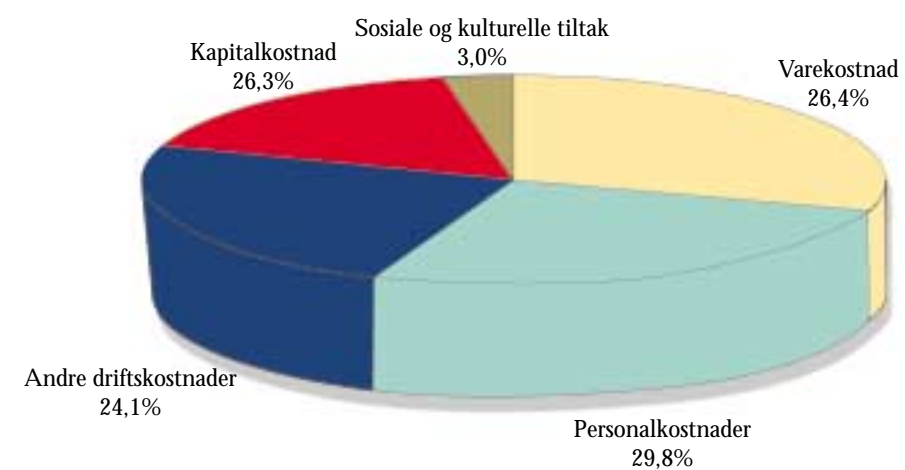

FORKLARING:

Kapitalkostnader: Består av rentekostnader, avskrivninger og langsiktig vedlikehold.
Sosiale og kulturelle tiltak: Midler brukt direkte til studentvelferd, slik som lege-/psykologtjeneste, leie av aktivitetslokaler og direkte økonomisk tilskudd til om lag 60 aktivitetsgrupper for studenter.



www.sia.hia.no